



EKO Jilemnicko s. r. o.
*odpadové hospodářství
regionu*



VÝROČNÍ ZPRÁVA

2025

Obsah výroční zprávy



Úvodní slovo **3**



Organizační
struktura **4**



Základní informace **5**



Technické zázemí **6**



Lidské zdroje **7**

Poskytované
služby **8**

Ostatní činnost **9**



Výhled činnosti
2026 **10**

Výsledky
hospodaření 2025 **11**

Komentář k účetní
závěrce **21**

Úvodní slovo

Tato výroční zpráva přináší přehled o činnosti naší společnosti za kalendářní rok 2025. Tak jako v předchozích letech, i tento rok nám přinesl mnohé změny a výzvy. Tou největší bylo zahájení vlastního svozu skla z celého regionu Jilemnicka. Díky nové technice s hydraulickou rukou jsme ihned od prvních lednových dní spustili pravidelný plán svozu skla na území dvaceti obcí a měst Jilemnicka. Pokryli jsme tedy svými službami v tomto směru téměř celý region vyjma Rokytnice nad Jizerou, která si svoz skla zajišťuje vlastními silami.

Díky úzké spolupráci s majitelem areálu se nám daří průběžně zlepšovat také zázemí areálu. Jsme schopni reagovat nejen na změny, které si vyžádá samotný provoz, ale také na změny, které před nás staví nové požadavky našich klientů.

Rok 2025 přinesl také novinky ve svozu a likvidaci bioodpadu. Od nové kompostovací sezóny jsme přešli na vážení zelených kontejnerů s bioodpadem, a to díky novému nákladnímu vozidlu, které disponuje vážním zařízením, ale také na základě spolupráce se subjekty v regionu. Vážení bioodpadu je jednou z podmínek pro možnost vykazovat tento materiál obcemi jako vytříděnou složku odpadu. Naše společnost se tak snaží obcím a městům pomoci při dosahování jejich třídících cílů.

Uvědomujeme si, že následujících pět let, které jsou před námi, bude obdobných změn neustále přibývat a čekají i nás zásadní rozhodnutí, která si vyžaduje platná legislativa. Vedení společnosti i celý pracovní kolektiv je připraven se s nimi vypořádat ke spokojenosti občanů i vedení obcí a měst Jilemnicka.

*Ing. Radka Paulů
jednatelka*

Organizační struktura

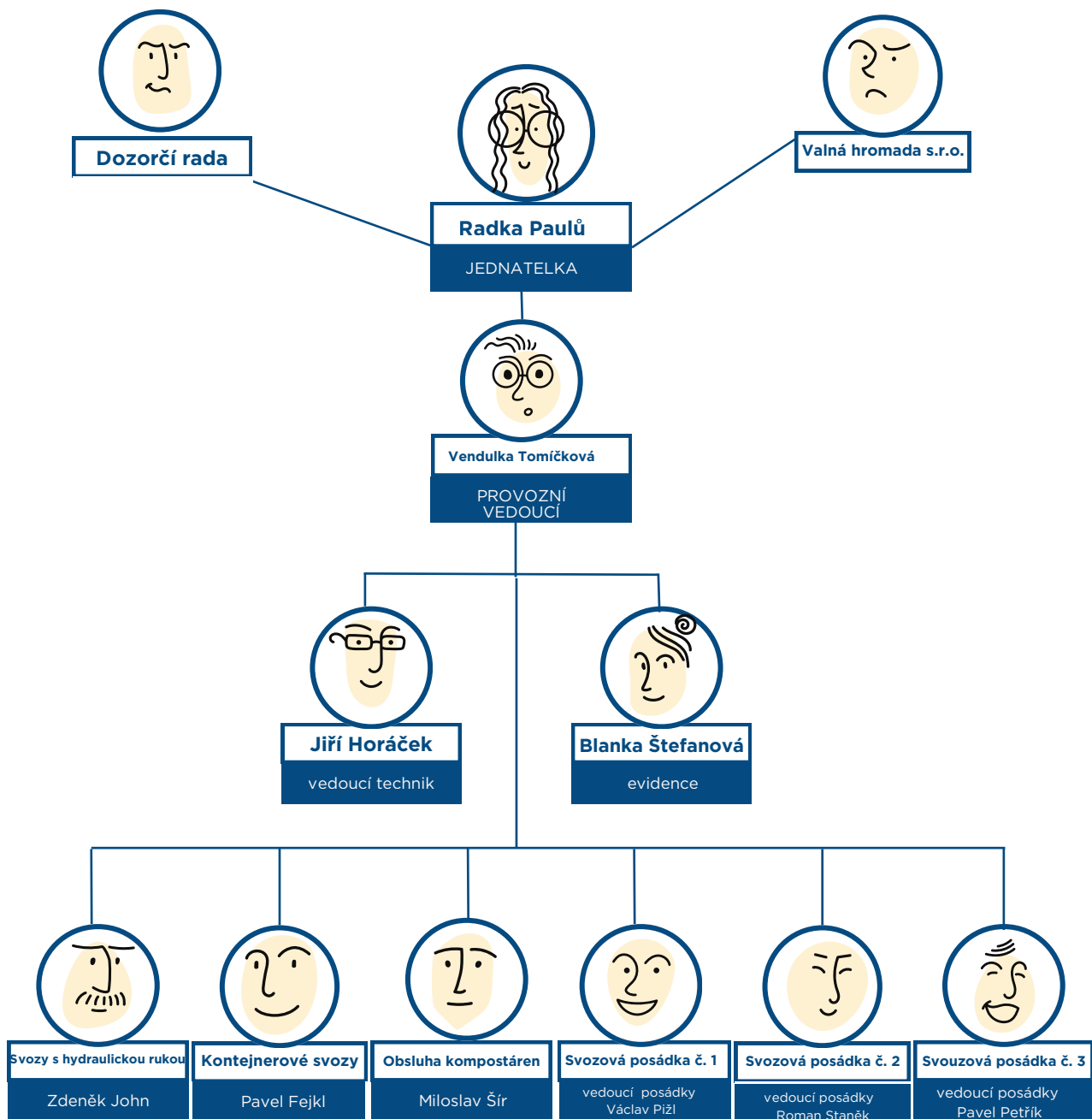

Základní informace

DATUM VZNIKU A ZÁPISU:
28. SRPNA 2018

SPISOVÁ ZNAČKA:
C 42361 VEDENÁ U KRAJSKÉHO SOUDU V HRADCI KRÁLOVÉ
ZAPSÁNO 28. SRPNA 2018

SÍDLO:
JILEMNICE 122, 514 01 JILEMNICE

PROVOZOVNA:
JILEMNICE 122, 514 01 JILEMNICE

IDENTIFIKAČNÍ ČÍSLO:
07407831

SPOLEČNÍK:
TECHNICKÝ SVAZEK OBCÍ KRKONOŠE, IČ: 706 94 061
MASARYKOVO NÁMĚSTÍ 82, 514 01 JILEMNICE

JEDNATEL:
ING. RADKA PAULŮ
E-MAIL: JEDNATEL@EKOJILEMNICKO.CZ
MOBIL: 605 759 389

VEDOUcí PROVOZU:
ING. VENDULKA TOMÍČKOVÁ
E-MAIL: PROVOZNI@EKOJILEMNICKO.CZ
MOBIL: 732 992 442

VALNÁ HROMADA:
DLE PLATNÝCH VOLEB DO FUNKCE ČLENA RADY TECHNICKÉHO SVAZKU OBCÍ KRKONOŠE
STAROSTA ROKYTNICE NAD JIZEROU – ING. PETR MATYÁŠ
STAROSTA JILEMNICE – BC. DAVID HLAVÁČ
STAROSTA ROZTOK U JILEMNICE – OSVALD SŮSS
STAROSTA HORNÍ BRANNÁ – LUBOŠ ZIMMERMANN
MÍSTOSTAROSTA VÍTKOVIC – MILAN RYCHTR

DOZORČÍ RADA:
PŘEDSEDA DR – ZDEŇKA NOSKOVÁ, STAROSTKA LEVÍNSKÉ OLEŠNICE
ČLEN DR – TOMÁŠ HÁJEK, STAROSTA PONIKLÁ
ČLEN DR – LADISLAV JIŘIČKA, STAROSTA ČISTÁ U HOREK

DALŠÍ INFORMACE:
WWW.EKOJILEMNICKO.CZ
[HTTPS://WWW.INSTAGRAM.COM/EKOJILEMNICKO/](https://www.instagram.com/ekojilemnicko/)

Technické zázemí

EKO Jilemnicko s. r. o. využívá jako své technické zázemí rozsáhlý areál v majetku Technického svazku obcí Krkonoše, který je jeho 100% vlastníkem. Na základě nájemní smlouvy užívá v tomto areálu na adrese Jilemnice 122 (podél silnice směrem z Jilemnice na Mříčnou) veškeré zpevněné i nezpevněné plochy a haly. EKO Jilemnicko s. r. o. zajišťuje v průběhu roku běžnou údržbu pronajatého areálu včetně té zimní. Areál je oficiálně schváleným zařízením pro sběr, úpravu a skladování odpadu.

Ve spolupráci s majitelem bylo v roce 2025 provedeno několik úprav a změn v uspořádání areálu. Zhotovena byla nájezdová rampa z mobilních betonových bloků a panelů, která umožní přímé vysypání nákladu do přistaveného kontejneru. Proběhla také změna v uspořádání jednotlivých hal, kdy došlo k uvolnění jedné skladové haly, která doposud sloužila jako úložiště pro náhradní sběrné nádoby a pytle. Do této haly byla z betonových bloků zhotovena opěrná zeď pro nakládání, která umožní vysypání separovaného materiálu a jeho následnou manipulaci nakladačem za sucha.

Provedeny byly také drobnější úpravy, které si vyžádal provoz nebo havarijní situace. Jednalo se o opravu zpevněné plochy pro umístění síta na kompost a dále opravu prasklého vodovodního potrubí v prostoru zázemí pro zaměstnance.

Areál slouží svozové společnosti jako administrativní a technické zázemí, poskytuje plochu pro drobnou údržbu a parkování techniky, manipulaci se stroji a dalším vybavením, shromažďování a skladování některých druhů tříděného odpadu a především slouží jako zázemí pro všechny pracovníky společnosti.

Společnost i v roce 2025 disponovala částečně vlastní a částečně zapůjčenou technikou. Mezi vlastní techniku patří již od roku 2022 tři svozové vozy (2x dvounápravové Volvo a 1x třínápravový MAN). V roce 2025 stále probíhalo splácení leasingu těchto tří vozidel. Dále společnost vlastní starší techniku, kterou v roce 2024 zakoupila od Technického svazku obcí Krkonoše. Jedná se o traktor John Deer s čelním nakladačem, nosič kontejnerů, drtící míchací vůz, překopávač kompostu a síto na kompost.

V majetku společnosti je také rychloběžný drtič Willibald Minishark, jehož část byla hrazena z úvěru. Tento byl po celý rok 2025 pravidelně splácen. Mezi další vlastní techniku patří starší vysokozdvizný vozík. Od začátku roku 2025 byl do provozu společnosti nasazen nový dvounápravový nákladní vůz MAN pro kontejnerovou dopravu, který je vybaven hydraulickou rukou na výklop zvonů na sklo a kov.

EKO Jilemnicko s. r. o. dále provozuje techniku, která je zapůjčena od Technického svazku obcí Krkonoše a slouží pro systém kompostování na Jilemnicku. Konkrétně jde o velkoobjemové kontejnery a štěpkovač.

Lidské zdroje

Společnost je od svého založení vedena jedním jednatelem, který se zodpovídá valné hromadě s. r. o. a působí na základě uzavřené jednatelské smlouvy.

Průměrný počet stálých zaměstnanců společnosti činil v roce 2025 celkem 19 osob.

V prvním kvartále roku 2025 byl stav zaměstnanců neměnný, avšak od května 2025 byl přijat sezónní pracovník na pokrytí čerpání dovolených a také pro rozšířené služby vážení v období sezóny kompostování.

V podzimních měsících byl počet zaměstnanců dále rozšířen o nového člena svozové posádky, který byl přijat na dobu určitou. Tento pracovník doplnil nižší personální stav způsobený dlouhodobými nemocemi stálých zaměstnanců. V říjnu také došlo ke změně na pozici pracovníka evidence. Od dalšího kalendářního roku je pak plánováno rozšíření této pozice na celý úvazek.

Řízením běžného chodu společnosti je pověřena vedoucí provozu, která má na starosti plánování činnosti, související administrativu a obchodní vztahy. Do užšího vedení společnosti patří také pozice vedoucího technika, který plánuje pracovní činnosti svozovým posádkám a pečuje o techniku a technické zázemí. Za svoji práci se zodpovídá provozní vedoucí. V administrativě má dále společnost pozici pracovníka evidence a pozici marketingového, PR a dotačního pracovníka. Obě tyto pozice byly v roce 2025 na zkrácený úvazek v rozsahu 0,5.

Společnost také využívá celoročně na dohodu o pracovní činnosti pracovníci úklidu.

V průběhu roku 2025 tak společnost EKO Jilemnicko s. r. o. vytvářela následující pracovní místa:

- 1 osoba na pozici řidiče a obsluhy kontejnerového vozidla
- 1 osoba na pozici řidiče a obsluhy kontejnerového vozidla s hydraulickou rukou
- 1 osoba na pozici obsluhy kompostáren
- 0,5 osoba na marketingové a PR činnosti a dotace
- 1 osoba na pozici vedoucího provozu
- 1 osoba na pozici vedoucího technika
- 0,5 osoba na pozici evidence
- DPČ malého rozsahu na pozici uklízečky
- 1 osoba na pozici obsluhy váhy a závozníka - sezónní výpomoc
- 3 osob na pozici řidičů svozových vozidel
- 2 osoby na pozici řidičů/střídačů
- 7 osob na pozici závozníků

Vedení účetnictví v roce 2025 zajišťuje na základě uzavřené smlouvy firma NOTA účetnictví s. r.o.

Poskytované služby

EKO Jilemnicko s. r. o. je společnost, která zajišťuje služby svozu a likvidace odpadu na území regionu Jilemnicka. Služby společnosti jsou tak využívány jednadvaceti členskými obcemi a městy v nichž má trvalé bydliště necelých dvacet dva tisíc obyvatel. Společnost poskytuje přímo své služby také podnikatelským subjektům, rekreantům nebo subjektům mimo správní území svého vlastníka, avšak v souladu s pravidlem pro vertikální spolupráci dle zákona o zadávání veřejných zakázek.

EKO Jilemnicko s. r. o. nabízí širokou škálu služeb v oblasti odpadového hospodářství. Rok 2025 byl již čtvrtým rokem činnosti společnosti a i v tomto roce se nám podařilo nabídku služeb rozšířit. Cílem společnosti je plná samostatnost v oblasti svozu odpadů v regionu a efektivní zajištění jeho likvidace na vhodných koncových zařízeních. Protože se v prosinci roku 2024 podařilo zakoupit nový nákladní vůz s hydraulickou rukou, bylo možné jeho plné nasazení do provozu již od ledna 2025. V roce 2025 tak společnost nabízela obcím i podnikatelům následující služby:

- svoz směsného komunálního odpadu dům od domu a ze sběrných míst,
- svoz tříděného komunálního odpadu dům od domu a ze sběrných míst (papír, plast, kov, textil, nápojové kartony, sklo),
- svoz pytlového sběru směsného i tříděného
- svoz velkoobjemového odpadu,
- svoz nebezpečného odpadu,
- svoz dřevní hmoty,
- svoz bioodpadu z údržby veřejné zeleně a zahrad domácností dům od domu nebo z velkoobjemových kontejnerů
- zpětný odběr elektroodpadu
- likvidace bioodpadu na regionálních kompostárnách
- práce traktorem s nakladačem
- prodej nesítovaného kompostu pro zemědělské účely
- pronájem velkoobjemových kontejnerů a jejich doprava
- krátkodobá výpůjčka manipulačních ploch
- podnájem krytých prostor
- ruční tlakové mytí nádob na svozových místech

Společnost dále zajišťuje prodej pytlů na tříděný a komunální odpad, výměnu svozových nádob a provoz a údržbu kompostáren, které jsou v majetku vlastníka společnosti - dobrovolného svazku obcí. Na základě uzavřené nájemní smlouvy se pak pracovníci společnosti podílejí na údržbě pronajatého technického areálu a jeho rozvoji.

Ostatní činnost

EKO Jilemnicko s. r. o. se v roce 2025 podílelo také na dalších činnostech, které souviseli více či méně s hlavním předmětem jeho činnosti. Během jarních a letních měsíců se nově rozšířila nabídka společnosti na ruční tlakové mytí nádob na sběrných místech - zvony a nádoby 1100l. Tuto službu si objednaly čtyři obce. Konkrétně se jednalo o Víchovou nad Jizerou, Studenec, Kruh a Horní Brannou.

Pracovníci společnosti se také v průběhu roku účastnili krátkých předváděcích akcí u mateřských škol v regionu, a to převážně v době svozu v dané obci. Nastaven byl nově ceník za účast na obecních veřejných akcích o víkendech. V roce 2025 proběhla taková akce ve Studenci, kde v rámci akce Dětské soutěžní odpoledne proběhla ukázka naší svozové techniky. Děti také obdržely naše propagační vzdělávací materiály.

Na areálu společnosti jsme také v roce 2025 přivítali dvě návštěvy z řad zástupců jiných dobrovolných svazků. Cílem těchto návštěv byla prezentace svazkové svozové společnosti, ukázka jejího zázemí, techniky a informace z praxe. V dubnu byla činnost společnosti představena mikroregionu Východní Slovácko, které připravovalo založení nové společnosti Odpadové centrum Východního Slovácka s.r.o. V říjnu si pak o činnosti svazkové svozové společnosti přijeli popovídat zástupci obcí Společenství obcí Voticko.

V plánu bylo také do konce roku 2025 vydat druhé číslo Odpadářského zpravodaje, ale vydání této tiskoviny bylo nakonec odloženo až na druhý kvartál roku 2026 s cílem disponovat aktuálnějšími statistickými údaji.

Pracovníci společnosti se také podíleli na realizaci probíhající modernizace kompostáren v Rokytnici nad Jizerou a ve Vítkovicích. Zde byly Technickým svazkem obcí Krkonoše dobudovány záchytné jímky. EKO Jilemnicko s. r. o. užívá kompostárny pro zajištění systému kompostování v regionu, a proto se podílelo na realizaci v podobě poradního hlasu a dozoru. Čtyřměsíční odstavení těchto ploch také znamenalo dočasné změny v logistice svozu bioodpadu.

Ukončen byl provoz kompostárny ve Valteřicích - část obce Horní Branná. Zástupci obce Horní Branná v druhé polovině roku připravovali náhradní řešení, které bude dokončeno tak, aby kompostárna byla v obci zprovozněna alespoň v části sezóny roku 2026.

Na podzim 2025 byla zpracována nová webová i nativní aplikace, která slouží všem občanům obsluhovaného území k oznamování termínů svozů nádob přímo od domu. Tato aplikace byla vyvinuta namíru a je určena jak pro operační systém Android, tak pro iOS.

EKO Jilemnicko s. r. o. je od začátku roku 2025 členem Místní akční skupiny “Přidte pobejt!” z. s. a jeho zástupce plní také funkci člena hodnotícího výboru. Na konci roku 2025 byla podána žádost o členství EKO Jilemnicko s. r. o. do Sdružení komunálních služeb ČR. O přijetí bude rozhodnuto až roce 2026.

Výhled činnosti 2026

Společnost EKO Jilemnicko s. r. o. vstupuje v roce 2026 do pátého roku své činnosti v oblasti svozu odpadu. V tomto roce by již měl být stabilně poskytován celý sortiment svozových služeb pro obce a města bez nutnosti využití subdodavatelů.

Plánováno je zahájení překládání části vyprodukovaného směšného komunálního odpadu z regionu a jeho likvidace formou energetického využití. Tento krok bude logickým důsledkem snižujících se skládkovacích limitů, které přináší obcím zvýšené náklady na likvidaci na skládkách. Pro zajištění nákladní dopravy do spalovny bude využita služba subdodavatele.

EKO Jilemnicko s. r. o. dále v roce 2026 počítá z průběžným zkvalitňováním procesu kompostování a také s omezeným prodejem síťovaného kompostu. Provoz na pěti kompostárnách v regionu by měl probíhat bez omezení a v druhé polovině roku 2026 předpokládáme také opětovné zprovoznění komunitní kompostárny v Horní Branné.

V první polovině roku by měly v areálu probíhat práce na zkušebním vrtu na pitnou vodu, které jsou součástí projektu vlastníka areálu. Cílem této akce je zajištění kvalitní pitné vody pro celý areál.

Z vlastních zdrojů bude průběžně rozšiřováno materiálové a technické vybavení, které je nezbytné pro činnost společnosti. Plánována je také větší investice do manipulátoru, který v areálu v současné době chybí a který by usnadnil by běžný provoz a také údržbu kompostáren.

Personální zajištění společnosti je v současné době stabilní, pouze předpokládáme v roce 2026 rozšíření úvazku pro pracovníka evidence.

Vzhledem k tomu, že je v budoucnu vlastníkem areálu plánována zásadní modernizace, bude společnost postupně realizovat přípravné kroky pro přípravu na případné prostorové omezení, které bude nezbytné po celou dobu výstavby.

Výsledky hospodaření 2025

Rozvaha v plném rozsahu k 31.12.2025

Označení a	AKTIVA b	čís. řád. c	Běžné účetní období			Mínulé úč. období
			Brutto 1	Korekce 2	Netto 3	Netto 4
	AKTIVA CELKEM <i>Součet A. až D.</i>	1	19 765	1 469	18 297	19 764
B.	Stálá aktiva <i>Součet B.I. až B.III.</i>	3	9 415	1 469	7 946	8 662
B.II.	Dlouhodobý hmotný majetek <i>Součet II.1. až II.5.</i>	14	9 415	1 469	7 946	8 662
B.II.2.	Hmotné movité věci a jejich soubory	18	9 415	1 469	7 946	8 662
C.	Oběžná aktiva <i>Součet C.I. až C.IV.</i>	37	10 351		10 351	11 102
C.I.	Zásoby <i>Součet I.1. až I.5.</i>	38	940		940	503
C.I.1.	Materiál	39	377		377	0
C.I.3.	Výrobky a zboží	41	563		563	503
C.I.3.2.	Zboží	43	563		563	503
C.II.	Pohledávky <i>Součet II.1. až II.3.</i>	46	3 808		3 808	4 117
C.II.1.	Dlouhodobé pohledávky	47	5		5	2
C.II.1.5.	Pohledávky – ostatní	52	5		5	2
C.II.1.5.2.	Dlouhodobé poskytnuté zálohy	54	5		5	2
C.II.2.	Krátkodobé pohledávky	57	3 772		3 772	4 114
C.II.2.1.	Pohledávky z obchodních vztahů	58	3 597		3 597	3 369
C.II.2.4.	Pohledávky – ostatní	61	175		175	745
C.II.2.4.3.	Stát – daňové pohledávky	64	137		137	726
C.II.2.4.5.	Dohadné účty aktivní	66	36		36	19
C.II.2.4.6.	Jiné pohledávky	67	2		2	0
C.II.3.	Časové rozlišení aktiv	144	31		31	1
C.II.3.1.	Náklady příštích období	145	31		31	1
C.IV.	Peněžní prostředky <i>Součet IV.1. až IV.2.</i>	71	5 603		5 603	6 482
C.IV.1.	Peněžní prostředky v pokladně	72	18		18	20
C.IV.2.	Peněžní prostředky na účtech	73	5 585		5 585	6 462

Výsledky hospodaření 2025

Rozvaha v plném rozsahu k 31.12.2025

Označení	PASIVA	čís. řád.	Stav v běžném účetním období	Stav v minulém účetním období
a	b	c	5	6
	PASIVA CELKEM	Součet A. až D. 78	18 297	19 764
A.	Vlastní kapitál	Součet A.I. až A.VI. 79	8 643	6 566
A.I.	Základní kapitál	Součet I.1. až I.3. 80	1 500	1 500
A.I.1.	Základní kapitál	81	1 500	1 500
A.II.	Řízení a kapitálové fondy	Součet II.1. až II.2. 84	4 500	4 500
A.II.2.	Kapitálové fondy	86	4 500	4 500
A.II.2.1.	Ostatní kapitálové fondy	87	4 500	4 500
A.IV.	Výsledek hospodaření minulých let (+/-)	Součet IV.1. až IV.2. 95	566	-2 977
A.IV.1.	Nerozdělený zisk nebo neuhrazená ztráta minulých let (+/-)	96	566	-2 977
A.V.	Výsledek hospodaření běžného účetního období (+/-)	99	2 077	3 543
B. + C.	Cizí zdroje	Součet B. + C. 101	9 654	13 198
C.	Závazky	Součet C.I. až C.III. 107	9 654	13 198
C.I.	Dlouhodobé závazky	Součet I.1. až I.9. 108	4 385	6 697
C.I.2.	Závazky k úvěrovým institucím	112	4 309	6 585
C.I.3.	Dlouhodobé přijaté zálohy	113	68	104
C.I.9.	Závazky – ostatní	119	8	8
C.I.9.3.	Jiné závazky	122	8	8
C.II.	Krátkodobé závazky	Součet II.1. až II.8. 123	5 269	6 501
C.II.2.	Závazky k úvěrovým institucím	127	2 278	4 484
C.II.4.	Závazky z obchodních vztahů	129	1 545	1 233
C.II.8.	Závazky ostatní	133	1 448	784
C.II.8.3.	Závazky k zaměstnancům	136	499	451
C.II.8.4.	Závazky ze sociálního zabezpečení a zdravotního pojištění	137	285	263
C.II.8.5.	Stát – daňové závazky a dotace	138	612	36
C.II.8.7.	Jiné závazky	140	52	44

Výsledky hospodaření 2025

Výkaz zisků a ztrát v plném rozsahu k 31.12.2025

Označení a	TEXT b	číslo řádku c	Skutečnost v účetním období	
			běžném 1	minulém 2
I.	Tržby z prodeje výrobků a služeb	1	30 899	30 084
II.	Tržby za prodej zboží	2	664	751
A.	Výkonová spotřeba	Součet A.1. až A.3.	17 093	17 415
A. 1.	Náklady vynaložené na prodané zboží	4	345	407
A. 2.	Spotřeba materiálu a energie	5	2 770	3 161
A. 3.	Služby	6	13 978	13 847
D.	Osobní náklady	Součet D.1. až D.2.	10 661	8 804
D. 1.	Mzdové náklady	10	7 600	6 337
D. 2.	Náklady na sociální zabezpečení, zdravotní pojištění a ostatní náklady	11	3 061	2 467
D. 2.1.	Náklady na sociální zabezpečení a zdravotní pojištění	12	2 533	2 121
D. 2.2.	Ostatní náklady	13	528	346
E.	Úpravy hodnot v provozní oblasti	Součet E.1. až E.3.	874	518
E. 1.	Úpravy hodnot dlouhodobého nehmotného a hmotného majetku	15	874	518
E. 1.1.	Úpravy hodnot dlouhodobého nehmotného a hmotného majetku – trvalé	16	874	518
III.	Ostatní provozní výnosy	Součet III.1. až III.3.	1 010	887
III. 2.	Tržby z prodaného materiálu	22	40	58
III. 3.	Jiné provozní výnosy	23	970	829
F.	Ostatní provozní náklady	Součet F.1. až F.5.	1 385	1 112
F. 2.	Prodaný materiál	26	40	63
F. 3.	Daně a poplatky v provozní oblasti	27	11	7
F. 5.	Jiné provozní náklady	29	1 334	1 042
*	Provozní výsledek hospodaření (+/-)	I. + II. - A. - B. - C. - D. - E. + III. - F.	2 560	3 873
VI.	Výnosové úroky a podobné výnosy	Součet VI.1. až VI.2.	66	16
VI. 1.	Výnosové úroky a podobné výnosy – ovládaná nebo ovládající osoba	40		16
VI. 2.	Ostatní výnosové úroky a podobné výnosy	41	66	
J.	Nákladové úroky a podobné náklady	Součet J.1. až J.2.	308	327
J. 2.	Ostatní nákladové úroky a podobné náklady	45	308	327
K.	Ostatní finanční náklady	47	16	19
*	Finanční výsledek hospodaření (+/-)	IV. - G. + V. - H. + VI. - I. - J. + VII. - K.	-258	-330
**	Výsledek hospodaření před zdaněním (+/-)	* (ř. 30) + * (ř. 48)	2 302	3 543
L.	Daň z příjmů	Součet L.1. až L.2.	225	
L. 1.	Daň z příjmů splatná	51	225	

Výsledky hospodaření 2025

Výkaz zisků a ztrát v plném rozsahu k 31.12.2025

Označení a	TEXT b	číslo řádku c	Skutečnost v účetním období	
			běžném 1	minulém 2
**	Výsledek hospodaření po zdanění (+/-) ** (ř. 49) - L.	53	2 077	3 543
***	Výsledek hospodaření za účetní období (+/-) *** (ř. 53) - M.	55	2 077	3 543
*	Čistý obrát za účetní období	56	31 563	30 835

Výsledky hospodaření 2025

Příloha k účetní závěrce k 31. 12. 2025

1 Popis společnosti

Společnost EKO Jilemnicko s.r.o. (dále jen „společnost“) je společnost s ručením omezeným, která sídlí v Jilemnici, č.p. 122, PSČ 514 01, IČ 074 07 831. Společnost byla zapsána do obchodního rejstříku 28. srpna 2018 vedeného Krajským soudem v Hradci Králové, oddíl C, vložka 42361.

Předmětem podnikání společnosti je výroba, obchod a služby neuvedené v přílohách 1 až 3 živnostenského zákona, podnikání v oblasti nakládání s nebezpečnými odpady a silniční motorová doprava nákladní vnitrostátní provozovaná vozidly nebo jízdními soupravami o největší povolené hmotnosti do 3,5 tuny, jsou-li určeny k přepravě zvířat nebo věcí, včetně; nákladní provozovaná vozidly nebo jízdními soupravami o největší povolené hmotnosti přesahující 3,5 tuny, jsou-li určeny k přepravě zvířat nebo věcí.

Ke dni 18. 12. 2024 došlo ke změně názvu jediného společníka účetní jednotky, starý název Jilemnicko – svazek obcí byl nahrazen novým názvem Technický svazek obcí Krkonoše. Tato změna byla v obchodním rejstříku zapsána dne 16. 1. 2025.

V průběhu běžného účetního období došlo ke změně sídla společnosti, původní sídlo společnosti bylo na adrese Masarykovo náměstí 82, 514 01 Jilemnice, nové sídlo společnosti je na adrese č.p. 122, 514 01 Jilemnice, do obchodního rejstříku byla tato změna zapsána dne 16. 1. 2025.

2 Základní východiska pro vypracování účetní závěrky

Příložená individuální účetní závěrka byla připravena v souladu se zákonem č. 563/1991 Sb., o účetnictví, ve znění pozdějších předpisů a prováděcí vyhláškou č. 500/2002 Sb., kterou se provádějí některá ustanovení zákona č. 563/1991 Sb., o účetnictví, ve znění pozdějších předpisů, pro účetní jednotky, které jsou podnikateli účtujícími v soustavě podvojného účetnictví, ve znění pozdějších předpisů, ve znění platném pro rok 2024 a 2025.

Společnost je dle § 1b zákona č. 563/1991 Sb., o účetnictví malou účetní jednotkou, v souladu s § 3a vyhlášky č. 500/2002 Sb. sestavila rozvahu v plném rozsahu, výkaz zisku a ztráty v plném rozsahu a přílohu ve zkráceném rozsahu.

Hodnotové údaje jsou vyjádřeny v Kč a zaokrouhleny na celé tisíce, pokud není uvedeno jinak.

Společnost použila účetní metody způsobem, který vychází z předpokladu, že bude nepřetržitě pokračovat ve své činnosti a že u ní nenastává žádná skutečnost, která by ji omezovala nebo ji zabraňovala v této činnosti pokračovat i v dohledné budoucnosti.

Společnost do minulého účetního období vykazovala časové rozlišení aktiv a časové rozlišení pasiv v samostatné části rozvahy s označením D. Od běžného účetního období je časové rozlišení aktiv vykazováno v rozvaze v pohledávkách pod číselným označením C.II.3. a časové rozlišení pasiv v rozvaze v závazcích pod číselným označením C.III. Pro srovnatelnost s předchozím obdobím byly údaje za minulé účetní období v účetní závěrce k 31. 12. 2025 vykázané stejně jako údaje za běžné účetní období.

Rozvaha

AKTIVA		Položka k 31. 12. 2025 (minulé účetní období)	Položky k 31. 12. 2024 (běžné účetní období)
C.II.3.	Časové rozlišení aktiv	1	
C.II.3.1.	Náklady příštích období	1	
D.	Časové rozlišení aktiv		1
D.1.	Náklady příštích období		1

Výsledky hospodaření 2025

Příloha k účetní závěrce k 31. 12. 2025

3 Obecné účetní zásady, účetní metody a jejich změny a odchylky

3.1 Dlouhodobý majetek

Dlouhodobý hmotný majetek se oceňuje v pořizovacích cenách, které obsahují cenu pořízení a náklady s pořízením související. Úroky a další finanční výdaje související s pořízením se nezahrnují do jeho ocenění.

Drobný nehmotný a hmotný majetek s pořizovací cenou do 80 tis. Kč je při pořízení účtován do spotřeby a vykazován v provozních nákladech společnosti. Drobný nehmotný a hmotný majetek s pořizovací cenou v rozmezí od 20 do 80 tis. Kč se dále sleduje v operativní evidenci.

Ocenění dlouhodobého hmotného majetku se snižuje o dotace na pořízení majetku podle § 47 odst. 6 vyhlášky. Za dotaci se považují bezúplatná plnění, která se poskytují přímo nebo zprostředkovaně podle zvláštních právních předpisů ze státního rozpočtu, státních finančních aktiv, Národního fondu, ze státních fondů, z rozpočtů územních samosprávných celků na stanovený účel.

Náklady na technické zhodnocení dlouhodobého hmotného majetku zvyšují jeho pořizovací cenu. Opravy a údržba se účtují do nákladů.

Odpisový plán účetních odpisů dlouhodobého hmotného majetku sestavila účetní jednotka ve vnitřních předpisech, kde vycházela z předpokládaného opotřebení zařazovaného majetku odpovídajícího běžným podmínkám jeho používání, účetní a daňové odpisy se nerovnjají.

Pokud dochází k dočasnému snížení účetní hodnoty u dlouhodobého hmotného majetku, tvoří společnost opravnou položku.

3.2 Zásoby

Účtování pořízení a úbytku zásob zboží se provádí podle způsobu A Evidence zásob. Ocenění úbytků se provádí cenou zjištěnou váženým aritmetickým průměrem.

Účtování pořízení a úbytku zásob materiálu se provádí podle způsobu B Evidence zásob. Ocenění úbytků se provádí cenou zjištěnou váženým aritmetickým průměrem.

Zásoby jsou oceňovány pořizovacími cenami, náklady související s pořízením zásob jsou účtovány přímo ke konkrétním položkám.

3.3 Pohledávky

Pohledávky se oceňují při svém vzniku jmenovitou hodnotou. Ocenění pochybných pohledávek se snižuje pomocí opravných položek na vrub nákladů na jejich realizační hodnotu, a to na základě individuálního posouzení jednotlivých dlužníků a věkové struktury pohledávek.

3.4 Peněžní prostředky

Peněžní prostředky a ceniny se oceňují jejich jmenovitými hodnotami.

3.5 Vlastní kapitál

Základní kapitál společnosti se vykazuje ve výši zapsané v obchodním rejstříku vedeném krajským soudem.

3.6 Cizí zdroje

Dlouhodobé i krátkodobé závazky se oceňují při vzniku jmenovitou hodnotou.

Za krátkodobé závazky se v účetní závěrce považuje i část dlouhodobých závazků, která je splatná do jednoho roku od rozvahového dne.

Výsledky hospodaření 2025

Příloha k účetní závěrce k 31. 12. 2025

3.7 Účtování výnosů a nákladů

Výnosy a náklady se účtují časově rozlišené, tj. do období, s nímž věcně i časově souvisejí, to neplatí u pravidelně se opakujících a finančně nevýznamných položek.

3.8 Přepoččet údajů v cizích měnách

Majetek a závazky pořízené v cizí měně se oceňují v českých korunách. Při přepočtu cizích měn na českou měnu používá společnost aktuální denní kurz stanovený na základě devizového kurzu vyhlášeného ČNB. Ke dni účetní závěrky jsou zůstatky přepočítány aktuálním kurzem ČNB.

3.9 Čistý obrat za účetní období

Čistým obratem se pro účely účetnictví rozumí výše výnosů z prodeje výrobků a zboží a z poskytování služeb za účetní období. Pro účely určení čistého obratu se výnosy z prodeje výrobků a zboží a z poskytování služeb rozumí výnosy, na kterých je založen obchodní model účetní jednotky. Při určování těchto výnosů se přihlíží zejména k odvětví a trhu, na kterém účetní jednotka působí, a k podstatě činnosti účetní jednotky pro její zákazníky.

3.10 Daň z příjmů

Náklad na daň z příjmů se počítá za pomoci platné daňové sazby z účetního zisku zvýšeného nebo sníženého o trvale nebo dočasně daňově neuznatelné náklady a nezdaňované výnosy (např. tvorba a zúčtování ostatních rezerv a opravných položek, náklady na reprezentaci, rozdíl mezi účetními a daňovými odpisy atd.). Dále se zohledňují položky snižující základ daně (dary), odčitatelné položky (daňová ztráta, odpočet na podporu odborného vzdělávání) a slevy na dani z příjmů.

3.11 Následné události

Dopad událostí, které nastaly mezi rozvahovým dnem a dnem sestavení účetní závěrky, je zachycen v účetních výkazech v případě, že tyto události poskytly doplňující informace o skutečnostech, které existovaly k rozvahovému dni.

V případě, že mezi rozvahovým dnem a dnem sestavení účetní závěrky došlo k významným událostem zohledňujícím skutečnosti, které nastaly po rozvahovém dni, jsou důsledky těchto událostí popsány v příloze účetní závěrky, ale nejsou zaúčtovány v účetních výkazech.

4 Dlouhodobý majetek

Společnost na základě Smlouvy o poskytnutí podpory ze Státního fondu životního prostředí ČR v rámci Národního plánu obnovy – Drtič bioodpadu pro kompostárnu EKO Jilemnicko s.r.o. eviduje dlouhodobý hmotný majetek v původní pořizovací ceně 5 256 tis. Kč snížený o částku poskytnuté dotace ve výši 3 676 tis. Kč.

5 Závazkové vztahy

Společnost nemá ani v předchozím účetním období neměla žádné pohledávky a dluhy, které mají k rozvahovému dni dobu splatnosti delší než 5 let. Společnost nemá ani v předchozím účetním období neměla žádné pohledávky, které by byly kryty věcnými zárukami.

Společnosti byl v roce 2022 poskytnut investiční úvěr od společnosti Komerční banka a.s. v celkové výši 3 804 tis. Kč. Tento úvěr je čerpán za účelem financování nákupu souboru sběrných nádob. Zůstatek úvěru k 31. 12. 2025 představuje částku ve výši 826 tis. Kč, z toho částka ve výši 826 tis. Kč je splatná do jednoho roku (k 31. 12. 2024 ve výši 1 677 tis. Kč, z toho 851 tis. Kč splatných do jednoho roku). K úvěru není sjednáno zajištění.

Společnosti byl v roce 2024 poskytnut investiční úvěr od společnosti Česká spořitelna, a.s. v celkové výši 7 209 tis. Kč. Tento úvěr je čerpán za účelem financování koupě drtiče bioodpadu Willibald a

Výsledky hospodaření 2025

Příloha k účetní závěrce k 31. 12. 2025

nákladního vozidla s rukou MAN TGS. Zůstatek úvěru k 31. 12. 2025 představuje částku ve výši 5 759 tis. Kč, z toho částka ve výši 1 450 tis. Kč je splatná do jednoho roku (k 31. 12. 2024 ve výši 7 209 tis. Kč, z toho 1 450 tis. Kč splatných do jednoho roku). Úvěr je jistěn blankosměnkou vlastní vystavenou účetní jednotkou na řad banky s doložkou „bez protestu“.

Společnost má k rozvahovému dni závazky neuvedené v rozvaze v celkové výši 5 907 tis. Kč, z toho splatné do jednoho roku od rozvahového dne ve výši 2 726 tis. Kč (k 31. 12. 2024 ve výši 8 633 tis. Kč, z toho 2 726 tis. Kč splatných do jednoho roku). Jedná se o závazky plynoucí z uzavřených leasingových smluv, které společnost využívá pro pořízení svozové techniky.

6 Vlastní kapitál

V průběhu minulého účetního období rozhodl jediný společník o poskytnutí dalšího příplatku mimo základní kapitál ve výši 1 500 tis. Kč, zůstatek na začátku i ke konci běžného účetního období představuje částku ve výši 4 500 tis. Kč.

Na základě rozhodnutí jediného společníka v působnosti valné hromady byl zisk za předchozí účetní období použit na úhradu ztráty z minulých účetních období a zbytek převeden na nerozdělený zisk minulých let. Zisk za běžné účetní období bude převeden na účet Nerozdělený zisk minulých let.

7 Dotace

Společnost v roce 2024 podala žádost o dotaci u Státního fondu životního prostředí ČR v rámci Národního plánu obnovy z Nástroje na podporu oživení a odolnosti na pořízení drtiče bioodpadu pro kompostárnu EKO Jilemnicko s.r.o. Na základě této žádosti byla v roce 2024 uzavřena smlouva o poskytnutí dotace a tato dotace byla čerpána ve výši 3 676 tis. Kč. O dotaci byla ponížena pořizovací cena majetku, na který byla dotace poskytnuta.

8 Personální údaje

Společnost měla v průběhu účetního období následující průměrný počet zaměstnanců: 19. V předchozím účetním období měla účetní jednotka průměrný počet zaměstnanců: 15.

9 Informace o transakcích se přízněnými stranami

V průběhu tohoto ani předchozího účetního období neobdrželi členové řídicích, kontrolních a správních orgánů žádné zálohy, závdavky, zápůjčky, úvěry, přiznané záruky, a jiné výhody.

10 Významné události, které nastaly po rozvahovém dni

Mezi rozvahovým dnem a okamžikem sestavení účetní závěrky nenastaly žádné významné události.

Výsledky hospodaření 2025

Zpráva o vztazích společnosti

EKO Jilemnicko s.r.o.

za účetní období od 1. 1. 2025 do 31. 12. 2025

Statutární orgán společnosti EKO Jilemnicko s.r.o. v souladu s ustanovením § 82 a násl. zák. č. 90/2012 Sb., o obchodních korporacích vypracoval tuto zprávu, která popisuje vztahy mezi ovládající osobou a osobou ovládanou a mezi ovládanou osobou a osobami ovládanými stejnou ovládající osobou. Vztahy jsou popsány způsobem přihlížejícím k nutnosti respektovat ustanovení § 504 zák. č. 89/2012 Sb., týkající se obchodního tajemství.

Struktura vztahů

Ovládající osoba – společník:

- Technický svazek obcí Krkonoše, se sídlem Masarykovo náměstí 82, 514 01 Jilemnice, IČ: 706 94 061,

Ovládající osoba není společníkem v žádné další společnosti. Úlohou ovládané osoby je zajišťování svozu a zpracování bioodpadu (komunitní kompostování) a zajišťování odpadového hospodářství. K ovládaní společnosti dochází zejména prostřednictvím rozhodování na valné hromadě společnosti.

Přehled vzájemných smluv mezi osobou ovládanou a osobou ovládající nebo mezi osobami ovládanými

- Zajištění celosezónního svozu velkoobjemových kontejnerů na bioodpad na území členských obcí Jilemnicka a následně zpracování biomateriálu společnosti EKO Jilemnicko s.r.o. (dodavatel) pro společnost Technický svazek obcí Krkonoše (odběratel).
- Smlouva o výpůjčce, předmětem výpůjčky je technologie pro svoz a zpracování bioodpadu uzavřená mezi společností EKO Jilemnicko s.r.o. (vypůjčitel) a společností Technický svazek obcí Krkonoše (půjčitel).
- Smlouva o nájmu prostor sloužících podnikání uzavřená mezi společností EKO Jilemnicko s.r.o. (nájemce) a společností Technický svazek obcí Krkonoše (pronajímatel).
- Přefakturace nákladů a výnosů mezi společnostmi Technický svazek obcí Krkonoše a EKO Jilemnicko s.r.o., přefakturace prováděny bez navyšování cen.

Vzájemná plnění podle výše označených závazkových vztahů jsou sjednána za obvyklých obchodních podmínek, v cenách v místě a čase obvyklých. V důsledku těchto plnění nevznikla společnosti EKO Jilemnicko s.r.o. žádná újma.

V účetním období nebyla přijata žádná opatření, resp. nebyly učiněny žádné právní úkony na popud nebo v zájmu ovládající osoby nebo jí ovládaných osob mimo rámec běžného obchodního styku, popř. mimo rámec běžného výkonu práv společníka.

Výsledky hospodaření 2025

Zpráva o vztazích společnosti

EKO Jilemnicko s.r.o.

za účetní období od 1. 1. 2025 do 31. 12. 2025

V účetním období nebyla učiněna žádná jednání, která by byla učiněna na popud nebo v zájmu ovládající osoby nebo jí ovládaných osob, pokud se takovéto jednání týkalo majetku, který přesahuje 10 % vlastního kapitálu ovládané osoby zjištěného podle poslední účetní závěrky.

K nevýhodným transakcím nedochází. Statutární orgán prohlašuje, že si není vědom skutečnosti, že by ze vztahů mezi ovládající osobou a osobou ovládanou či mezi ovládanou osobou a osobami ovládanými stejnou ovládající osobou plynula pro společnost EKO

Jilemnicko s.r.o. rizika. Statutární orgán prohlašuje, že z uzavřených smluv či přijatých opatření nevznikla společnosti EKO Jilemnicko s.r.o. žádná újma.

Komentář k účetní závěrce

EKO Jilemnicko s. r. o. vykázalo v roce 2025 kladný hospodářský výsledek. Protože neuhrazená ztráta z předchozích let byla vyrovnána již před koncem roku 2024, je dosažený hospodářský výsledek plně převeden do nerozděleného zisku. Kladné průběžné výsledky hospodaření umožnily plánování dalších investic do nezbytné techniky, která mohla být financována zcela z vlastních finančních prostředků.

Společnost již čtvrtým rokem bez komplikací splácí své závazky v podobě leasingu na svozová vozidla (doba splácení 6 let) a také úvěr na zajištění svozových nádob, který bude v roce 2026 zcela splacen. Druhým rokem také splácí úvěr na dofinancování pořízeného rychloběžného drtiče a zakoupeného nákladního vozidla s hydraulickou rukou.

Hospodářský výsledek za rok 2025 sice nedosáhl takové hodnoty jako v předchozích dvou letech, ale tato skutečnost je spojena s tím, že neustále dochází ke změnám v organizaci a zajištění svozových služeb v regionu směrem k větší samostatnosti. Při porovnání jednotlivých dílčích dosažených hodnot za poslední tři roky nedochází k žádnému zásadnímu procentuálnímu nárůstu nákladů ve vztahu k celkovému obratu. Mírné navýšení osobních nákladů je spojeno se skokovým nárůstem počtu zaměstnanců v roce 2025, což bylo vyžádáno rozšiřováním našich služeb. Za poklesem hospodářského výsledku stojí, mimo jiné, převzetí dalších svozových služeb v regionu zcela pod vlastní kontrolu. To přináší snižování nákladů na poskytované služby v podobě subdodávek na nákladové straně a na výsledkové straně pak snížení výnosů za vlastní výkony právě o přidanou hodnotu těchto služeb externích dodavatelů.

Za poklesem tržeb, zejména v prvním pololetí roku 2025, také stojí změna účtování bioodpadu, která vznikla na základě zahájení plošného vážení. Tato novinka si vyžádala následně novou kompletní kalkulaci, aby činnost likvidace bioodpadu i nadále vykazovala přijatelnou míru ziskovosti.

Ze strany vlastníka společnosti bylo v roce 2025 realizováno několik drobných investic do oprav a údržby areálu, které nám umožnily zefektivnit námi poskytované služby. Vlastník společnosti i nadále usiluje o budoucí modernizaci celého areálu, kdy prvním krokem v tomto dlouhodobém a nákladném procesu bylo získání stavebního povolení ke konci sledovaného období.